خالی از شوخی

مسعود ناصری
آتلانتا، جورجیا

لباس کهنه و کثیف

وقتی که این مطالب زیر قلم می‌رفت آگاه شدیم که هاشمی رفسنجانی خود را نامزد ریاست جمهوری دوره بعدی کرده است.

در کشورهای متمدن غربی مردم هر روز دوش می‌گیرند و لباس خود را عوض می‌کنند تا تازه و تمیز و خوشبو بمانند. فقط در کشورهایی مانند ایران است که ما باید امروز دوباره همان لباس کثیف و کهنه دیروز را بپوشیم...

رفسنجانی و ورود به بحران

اکبر هاشمی رفسنجانی رسما برای ریاست جمهوری آینده ایران خود را کاندیدا اعلام کرد و در ستاد انتخاباتی حوزه تهران ثبت نام کرد.

او به خبرنگاران گفت: تا دقایق آخر وضعیتم مشخص نبود و ناگهان یک «اس ام اس» از آقا آمد با این عنوان «اکبر، برو، هواتو دارم!»

او گفت: آیت‌الله سیستانی هم از عراق تلفن زدند و گفتند «هاشمی فقط تو می‌توانی این کشتی شکسته را به ساحل برسانی!» من از این که آیت‌الله سیستانی نگران کشور دوم خود یعنی ایران شده و من که عضو انجمن تشخیص مصلحت نظام هستم و نگران نیستم اشک در چشمانم حلقه زد و به محافظان خود گفتم که مرا به مرکز نام‌نویسی کاندیدها برسانند.

حدود ده دقیقه مانده بود که رسیدیم و جلوی ما را گرفتند که دیر آمده‌ایم و وقت برای ثبت نام نیست! دخترم فائزه که بعد از زندان رفتن شیرزن‌تر شده سر مسئول داد کشید: اگر به یار امام اجازه ثبت نام ندهید همه شما را گروگان می‌گیریم. خلاصه ثبت نام کردیم و گفتند درست بعد از امضای ما دلار ۲۰۰ تومان افت داشته و این را ما به عنوان علامتی از امام زمان پذیرفتیم که ممکن است ایشان صد در صد طرفدار رحیم‌مشایی نباشد و به ما هم توجهی داشته باشند و در دولت آینده ما مشاور اقتصادی ما بشوند.

رفسنجانی در جواب خبرنگارانی که پرسیده بودند: چطور می‌توانید صحت رای‌گیری را تایید کنید تا مانند دوره قبل بر سر آن بحث ایجاد نشود؟ گفت: بهترین راه حل این است که ورقه رای خودتان را مستقیما پیش من بیاورید و بعد از این که گونی کردم خودم جلوی مقام معظم رهبری خالی می‌کنم و آنجا رای‌ها را با هم می‌شماریم!

فعالیت‌های انتخاباتی اکسپرس

مراسم انتخابات ریاست جمهوری ایران واقعا خنده‌دار است. برعکس کشورهای غربی مثل آمریکا که داوطلبان از چندین ماه قبل (نزدیک به شش ماه) خود را کاندیدا می‌کنند، و فعالیت تبلیغاتی (کمپین) خود را برای اخذ رای بیشتر شروع می‌کنند در ایران ثبت نام کاندیداها یک ماه قبل از انتخابات صورت می‌گیرد. یعنی یارو بعد از اعلام کاندیداتوری و گرفتن اتوبوس و هواپیما برای رفتن به دور ایران فقط می‌تواند دو سه تا نطق ارائه کند و برنامه‌های خود را اعلام نماید. دو سه هفته لازم است که پوسترهای تبلیغاتی کاندیداها از چاپخانه بیرون بیاید و یک هفته لازم است که آن‌ها را به در و دیوار شهرها بچسبانند و نتیجتا زمان «کمپین» کردن هر کاندیدا فقط یک هفته خواهد بود.

از مسئول انتخابات ایران تلفنی پرسیدیم: این مسخره نیست که فقط یک ماه برای فعالیت تبلیغاتی کاندیدای ریاست جمهوری وقت بگذارید تا حرف خودش را بزند؟ طرف خیلی عصبانی بود و جواب داد: شما رویتان را زیاد کنید می‌توانیم ثبت نام را به روز بعد از اخذ رای‌گیری منتقل کنیم! چطوره؟

جواب دادیم: دست شما درد نکنه! دندانمان شکست!

دعوت به ثبت نام

ـ آیا از کوتاهی قد رنج می‌برید؟ آیا کچل هستید و یا ریش شما نخ‌نماست؟

ـ آیا کاپشن شما پاره است و گیوه شما سوراخ دارد؟

ـ آیا از آمریکا و انگلیس متنفر هستید؟ آیا تمایلات کمونیستی با چاشنی برادری اسلامی دارید؟

ـ آیا بد دهن و فحاش هستید و آداب معاشرت سرتان نمی‌شود؟

ـ آیا از دست دادن با زن‌ها خوشتان نمی‌آید؟

ـ آیا از اعدام و زندانی کردن مردم لذت می‌برید؟

ـ آیا معتقد به مکتب اقتصاد مال خر است می‌باشید؟

ـ آیا خانواده و فامیل‌های شما علاقمند به کسب مشاغل مهم دولتی می‌باشند؟

ـ آیا ابتدا اسلامی هستید و بعد ایرانی؟

ـ فراموش نکنید که شما تا ۲۱ شهریور امسال فرصت دارید که در ستاد انتخاباتی ریاست جمهوری دوره یازدهم ایران ثبت نام کنید.

کار کار انگلیس‌ها بود!

فرمانده نیروی انتظامی جمهوری اسلامی در جلسه پرسش و پاسخ دانشگاه تهران گفت: سفارت بریتانیا مسئول حمله به سفارت بریتانیا بوده است!

اسماعیل احمدی مقدم گفت: این دامی بود که انگلیس‌ها گذاشته بودند تا بدین وسیله قطع رابطه کنند!

او گفت: ما مدارک و شواهدی در دست داریم که کار کار انگلیس‌ها بوده و آن‌ها خودشان سفارت خودشان را گرفتند.

او اضافه کرد: کسانی که از دیوار و نرده‌های سفارت بالا رفتند ماموران جاسوسی انگلیس بودند که موهای بلوند خود را مشکی کرده بودند و ریش‌های نتراشیده و نخراشیده شبیه برادران و خواهران ما گذاشته بودند.

احمدی مقدم گفت: در صدد طرح قانونی هستیم که اشغال سفارتخانه‌ها به صورت «خودجوش» غیرقانونی شود و این‌گونه اشغال‌ها فقط با دستور مستقیم مقام معظم رهبری انجام پذیرد!

حشرات؛ غذای آینده بشر

سازمان تغذیه و کشاورزی جهانی اعلام کرد خوردن حشرات به عنوان غذا دارد در بین مردم جهان جا می‌افتد!

این سازمان می‌گوید به علت کمبود غذا در جهان بسیاری از مردم فقیر آفریقا و آسیای دور برای امر تغذیه خود به خوردن حشرات روی آورده‌اند.

سخنگوی این سازمان گفت: خوردن حشرات اکنون به عنوان یک مد روز در اروپا در رستوران‌های گران قیمت و اشرافی آغاز شده است.

او گفت: مزه غذا اکتسابی است و بشر می‌تواند خود را با مزه این غذاها تطبیق دهد مخصوصا اگر کمبود گوشت حیوانات دیگر محسوس باشد و نیاز به مواد مقوی و پروتئین ثابت بماند.

او می‌گوید: احتمالا بشر بعد از خوردن مرغ در میلیون‌ها سال قبل زیاد از مزه گوشت یک حیوان پرنده که گوشت آن بوی پر و بال می‌دهد راضی نبوده اما امروز غذای مرغ بسیار لذید شده چون بشر طعم گوشت مرغ را با احساس «مزه اکتسابی» خود قبول کرده است.

این سخنگو می‌گوید: چرا بشر بلدرچین و خرگوش و آهو را می‌خورد اما نمی‌تواند مزه یک حشره را که بسیار مقوی‌تر و مغذی‌تر است قبول نماید؟

خدا کند که من در دوره قحطی آینده دنیا زنده نباشم. تجسم این که به جای این که به یک قصابی بروم به جایی بروم که زنبور و سوسک و ملخ و پروانه می‌فروشند کمی برای من سخت و باورنکردنی است. این مسلمانان بیچاره چکار خواهند کرد که مجبورند زنبور و سوسک و ملخ و پروانه را ذبح اسلامی کنند و به هم‌مسلکان خود بفروشند؟ فعلا در اینجا وارد بحث این که عرب‌های مسلمان ملخ خور بوده‌اند و ذبح اسلامی را رعایت نمی‌کرده‌اند نمی‌شویم.

یک زمانی به رفقای انقلابی خودمان می‌گفتیم: اگر مگس اذیتت کرد بخورش!

آیا خوردن مگس دارد تحقق می‌یابد زیرا دانشمندان امور تغذیه جهانی می‌گویند و یا این که حرف رفقای کمونیست درست از آب در آمده؟

تا چندی قبل خوردن غذاهای دریایی نپخته یعنی «سوشی» غیرقابل باور بود اما امروز «سوشی» محبوبیتی در حد محبوبیت پیتزا و همبرگر دارد. چه بسا در آینده هم خوردن حشرات آنقدر چندش‌آور نباشد. مثلا خوردن بال پروانه مثل خوردن «بال مرغ تند» عادی شود یا مثلا بتوانیم زنبور سوخاری را با کمی سس خردل و عسل به راحتی بخوریم و لذت ببریم. آیا می‌دانید خوردن مگس چقدر برای بدن خون ساز است؟

دعاهای انتخاباتی

خداوندا، بارالها، پروردگارا... تو خودت می‌دانی که چه کسی بهتر است رییس جمهور آینده ما بشود. فقط کاری کن که طرف بالای سرش هاله نور نباشد، کاپشن پاره نپوشد و به ما یارانه ندهد...

آمین

افکار عمیق

با وضع اسفناک کره زمین و زندگی مردم آن بهترین راه خوشبختی بشر این است که به فضا و سیارات دیگر برود و زندگی تازه‌ای را شروع کند. کره زمین مانند خامنه‌ای شده که موریانه نیمی از آن را جویده و خراب کرده است. وقتی خامنه‌ای به این وضع می‌افتد دو راه حل وجود دارد. یا این که باید خانه را خراب کرد و از نو ساخت و یا این

کانون دوستداران فرهنگ ایران

IRANIAN CULTURAL ASSOCIATION

James Madison High School, 2500 James Madison Drive, Vienna, VA 22181

در کافه تریا ـ ورودی از ساختمان شماره یک یا سه

دوشنبه ۲۰ می (۳۰ اردیبهشت)

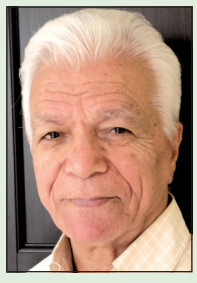

لائیسیته

سخنران: علی اشرف شادپور

دوشنبه ۲۷ می (۶ خرداد)

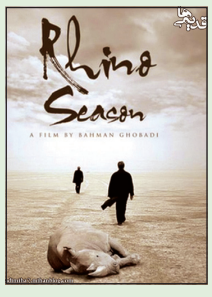

نمایش فیلم سینمایی:

«فصل کرگدن»

کارگردان: بهمن قبادی

محل نمایش: رستوران نیبرز

ترتیب برنامه: ساعت ۷، صرف چای و شیرینی و دیدار دوستان؛ ساعت ۷ و نیم: شروع برنامه

تلفن‌های اطلاعات کانون:

703-474-8956 703-283-9221

E-mail:info@kanooneiranian.org www.kanooneiranian.org

اشتراک هفته‌نامه «ایرانیان»

نشریه‌ای که می‌پسندید و به آن ارج می‌نهید

Subscribe To IRANIANS Weekly Publication

	One Year (52 Issues)	6 Months (26 Issues)	
USA	$130.00	$65.00	ایالات متحده آمریکا
Canada	160.00	80.00	کانادا
Europe	320.00	160.00	کشورهای اروپایی
Iran & Middle East	320.00	160.00	ایران و خاورمیانه

نحوه پرداخت:

- **از طریق چک بانکی یا Money Order:** کلیه وجوه ارسالی می‌باید به دلار آمریکائی بوده و صادره از یکی از بانک‌های آمریکائی موجود در ایالات متحده باشد.
- **از طریق کارت اعتباری:** فرم زیر یا فتوکپی آن را پرکرده همراه با شماره کارت اعتباری و تاریخ انقضای آن برای ما فکس و یا پست فرمائید.

MasterCard VISA

YES! Please enter a ☐one year, ☐six months subscription to *IRANIANS* in the following name

Name .....

Address .....

City .....

State ..... Zip.....

Phone .....

Email .....

Washington Iranians Media, Inc.

P. O. Box 2023, Ashburn, Virginia 20146, United States

Tel: 703.724.9680 Fax: 703.724.9689

که به خانه جدیدی اسباب‌کشی کرد. خراب کرد خانه چون سند مالکیت کره زمین مال خداست و امکان‌پذیر نیست و او اجازه این کار را نخواهد داد، بنا بر این بهتر است خانه جدیدی را در فضا پیدا کنیم و به آنجا برویم. فقط باید کاری کرد که اشتباهات چند میلیون سال اخیر خود را دوباره آنجا تکرار نکنیم...

دومین جوک سال ۱۳۹۲

برای این که آرزوی امام راحل را برآورده کنیم و به وصایای ایشان عمل نماییم، برای حذف اسراییل از نقشه جهان بهترین راه حل این است که هشت سال احمدی‌نژاد را بفرستیم تا رییس جمهور آنجا بشود!

سقوط دلار

شایع شده که بعد از اعلام ثبت نام هاشمی رفسنجانی به عنوان کاندیدای ریاست جمهوری دوره جدید قیمت دلار در بازار تهران حدود ۲۰۰ تومان کاهش پیدا کرده است.

من فکر می‌کنم که برای کاهش قیمت دلار و رساندن آن به حداقل هزار تومان ایشان ۱۰ بار دیگر هم ثبت نام کنند. اگر هم نیامدند مهم نیست!

حکایت‌های ایرانی

با الهام از نوشته‌های اینترنتی

دوست من که خیلی مذهبی است می‌گفت پیامبر اسلام بسیار ساده زیست بود و شیر بز می‌خورد. به او گفتم: در آمریکا قیمت شیر بز چهار برابر شیر گاو است و برای همین نتوانستم اسلام بیاورم!

***

نیوتون مثلا چه هنری کرد که با افتادن یک سیب قوه جاذبه زمین را کشف کرد؟ ما با یک سیگار علف کشف معکوس کردیم و تئوری صعود به آسمان را آورده‌ایم!

ـ دکتر شریعتی بعد از پک چهارم به سیگار

***

رفقای مذهبی می‌گویند که بعد از مرگ سر پل صراط آدم‌ها را سین جیم می‌کنند و هر کدام را به چپ یا راست و یا راست یا چپ یعنی بهشت و جهنم می‌فرستند. ازشان پرسیدم: یعنی توی این دنیای خراب شده هم توی این ایران ما را فیلتر می‌کنند و هم توی آن دنیا؟ جوابی نداشتند که بدهند!

***

یاد قدیم‌ها بخیر که «فیس‌بوک» نداشتیم و حرف‌ها و فحش‌هایمان را روی دیوار توالت می‌نوشتیم. بدی‌اش این بود که توالت‌ها مردانه و زنانه بود و هر دوستی نمی‌توانست درد دل‌هایت را بخواند!

***

دلم برای رییس جمهور آینده ایران می‌سوزد که باید مدت زیادی back Space بزند و گندکاری‌های احمدی‌نژاد را Delet کند!

***

آخه چطور میشه به اخبار «کیهان» اعتماد کرد وقتی که می‌گوید در مناطق زلزله زده ایران نه تنها کسی کشته نشده بلکه جمعیت آنجا دو برابر شده؟

***

اگر اوضاع مملکت یک خرده از این بدتر بشه نصف ملت باید از افغانستان و سوریه تقاضای پناهندگی سیاسی بکنند!

خواب جنیفر لوپز

دیشب طبق معمول جنیفر لوپز آمد توی خوابم. در دستش یک چمدان گنده بود.

پرسیدم: داری کجا می‌ری؟

گفت: دارم میرم ایران کاندیدای ریاست جمهوری بشوم.

خندیدم و گفتم: شوخی می‌کنی؟

گفت: نه به خدا!

گفتم: آخه تو با این حجاب ضد حجاب اسلامی، با این دامن چاک‌دار قرمز و بلوز تنگ چسبان و پوتین‌های سفید و ماتیک قرمزتر از خون شهدا مسلما رد صلاحیت خواهی شد!

خندید و گفت: خود رهبر معظم مرا قبول کرده!

پرسیدم: رهبر؟

گفت: آره! دیشب آمده توی «فیس بوک» من و برایم «لایک» زده و کامنت داده بود که you are ok یعنی من صلاحیتم تایید شده!

وقتی بهش توضیح دادم که نظر آقا از لحاظ سکسی بوده نه سیاسی جنیفر خیلی عصبانی شد و چمدانش را محکم کوبید به زمین و تمام محتویات آن بیرون ریخت.

خواستم آرامش کنم و گفتم: خودت می‌دونی که من نفر اول توی صف رای‌دهندگان به تو خواهم بود.

هنوز عصبانی بود. از لباس‌های ریخته روی زمین شورت مایوی دو تیکه خودش را برداشت و با کش آن محکم به صورتم زد.

یکهو از خواب پریدم. زنم توی رختخواب نشسته بود و با علامت سئوال روی صورتش به من خیره شده بود.

پرسید: خواب چه کسی را می‌دیدی؟

گفتم: خواب انتخابات را می‌دیدم و با آقا درگیر شدم...

پرسید: چرا صورتت قرمز و کبود شده؟

گفتم: کش شلوار آقا خورد توی صورتم...

کار خودشان بوده!

همان‌طور که خوانده یا شنیده‌اید فاجعه فرو ریختن ساختمان مرتفع کارخانه‌ای در بنگلادش در شهر داکا از خبرهای تلخ و ناگوار امسال بوده است. در این حادثه بیشتر از هزار نفر جان خودشان را از دست دادند. بیشتر کارگران مفلوک این کارخانه درآمدی حدود ۱۵ دلار در ماه داشته‌اند که معادل دو غذای مک‌دونالد آمریکاست.

صاحب کارخانه که ساختمان ۱۰ طبقه را (با پروانه ساختمان دو طبقه‌ای) با پرداخت رشوه به شهرداری ساخته بوده (نمی‌دانم چرا یاد ایران خودمان می‌افتم) دستگیر و زندانی شده است.

یک رفیق بنگلادشی سخت اسلامی دارم که از طرفداران تئوری‌های «کار خودشان بوده» است و مثلا حادثه ۱۱ سپتامبر را کار آمریکا و بمب‌گذاری بوستون را کار «اف بی آی» می‌داند. بهش تلفن زدم و ضمن ابراز تاسف گفتم: فکر می‌کنم کار داخلی‌ها بوده!

با تعجب پرسید: داخلی‌ها؟

گفتم: یعنی خود دولت نقشی داشته!

پرسید: چرا فکر می‌کنی دولت یک کشور مردم خودش را بکشد؟

چند ثانیه سکوت کردم و مخصوصا جوابی ندادم ولی داشتم توی دلم می‌خندیدم. بعد از این که توانستم خودم را کنترل کنم گفتم: دولت اسلامی شما چون سنگسار این زنان برایش گران تمام می‌شده تصمیم گرفته قال قضیه را بکند و همه را یک جا زنده به گور کند! حالا اگر دوست داری برعکس این تئوری مرا ثابت کن!

نمی‌دانست چه بگوید اما حسابی شک ورش داشته بود...

توصیه به هاشمی رفسنجانی

به سادگی می‌توان حدس زد که تا پایان دوره ریاست جمهوری احمدی‌نژاد قیمت یک کیلو پسته در ایران اسلامی از میزان یارانه ماهانه دولت احمدی‌نژاد بیشتر خواهد بود.

آیا برای هاشمی رفسنجانی کاندیدای ریاست جمهوری آینده ایران که به اقتصاد «صدقه و گداپروری» معتقد نمی‌باشد (چون کتاب «آزادی انتخابات» میلتون فریدمن اقتصاددان آمریکایی را خوانده و قبول دارد) بهتر نیست از مزیت سلطان پسته ایران بودن خود استفاده کند و به همه ایرانیان قول یک کیلو پسته به عنوان سهم یارانه بدهد و یا بگوید من پسته را بر سر سفره شما می‌آورم؟

به امید رییس جمهورهایی که یک کیلو زعفران بر سر سفره همه ایرانی‌ها بیاورند...

شوخی عکسی

حاج آقا، احمدی‌نژاد اهل آفتابه بود. چرا شما از دستمال توالت برای تمیزکردن خودتان استفاده نمی‌کنید؟

بخش شعر و ادبیات

تا اگر مبادا...

امروز
هزاران هزار
شاید هم میلیون‌ها ایرانی وفادار به وطن
در زیرزمین‌های پنهان خانه‌شان
مشت‌های گره کرده خود را صیقل می‌دهند
تا اگر مبادا...
لبخند زنان جلوی آینه با دو انگشت تمرین‌وار
به علامت پیروزی قرار می‌گیرند تا اگر مبادا...
شب‌ها در شکاف تاریک خانه خودی خوابند

بقیه در صفحه ۴۱

انواع خوراک ایرانی و افغانی در بخش رستوران «افغان مارکت»

AFGHAN MARKET
INTERNATIONAL GROCERY HALAL MEAT

به اطلاع می‌رساند که بخش رستوران «افغان مارکت» علاوه بر غذاهای افغانی هم اکنون با داشتن آشپز باتجربه ایرانی غذاهای خوشمزه ایرانی را نیز جهت صرف در محل رستوران (Dine-In) یا تهیه و بردن به منازل یا دفاتر کار (Carry-Out) عرضه نموده و هفت روز هفته از ساعت ۱۱ و نیم صبح تا ۹ شب در خدمت مشتریان عزیز می‌باشد.

انواع کباب‌ها شامل:
کباب کوبیده، جوجه‌کباب (سینه‌مرغ)، کوبیده مرغ، برگ، کباب گوسفندی

انواع خورش‌ها شامل:
فسنجان، قیمه، قیمه بادمجان، قورمه سبزی.

انواع ساندویچ‌ها شامل:
زبان، مغز، کتلت، کوکو سبزی و سالاد الویه

باضافه: حلیم، کله‌پاچه، کشک بادمجان، حلوا، شله زرد

* انواع گوشت‌های حلال گوسفند، گاو، گوساله، مرغ، پاچه، زبان، جگر، دل و قلوه، مغز و کالباس «آرزومان».
* انواع میوه‌ها، سبزیجات تازه و خشک، ۳۵ نوع شیرینی تر و خشک، مرباهای گوناگون، حلوا، آجیل‌های مختلف، لواشک، بستنی، فالوده.
* انواع لبنیات، مواد خوراکی یخ زده، برنج، چای، زعفران، همه گونه خشکبار، نان‌های بربری، لواش و تافتون باضافه نان تافتون پخت نانوایی «افغان مارکت».
* انواع لوازم خانگی نظیر پلوپز برقی، سماور برقی، کتری، قوری، استکان و نعلبکی، فنجان، قلیان، تنباکو، ذغال، «سی دی» ترانه‌ها و فیلم‌های ایرانی، افغانی و...
* انواع محصولات غذایی شرکت‌های تولیدکننده ایرانی نظیر «صدف»، «یک و یک»، «چین چین»، «زرین» و... در «افغان مارکت» موجود است.

5713 Edsall Road • Alexandria, VA 22034 703.212.9529

آیا سیگار چهره خانم‌ها...

بقیه از صفحه ۳۸

وقتی گوش‌تان سنگین می‌شود

کم شدن شنوایی و به اصطلاح «پیرگوشی» یکی از عوارض بالا رفتن سن است اما افراد سیگاری ممکن است کاهش قدرت شنوایی را در سنین خیلی پایین‌تر تجربه کنند. در تحقیقی که در انگلستان روی ۲۵۰۰ زن سیگاری انجام شد، مشخص شد که کاهش قدرت شنوایی در زنان سیگاری حدود ۱۰ سال زودتر از زنان غیرسیگاری شروع می‌شود.

ردپای هاله‌های سیاه زیرچشم

سیگار حاوی مواد شیمیایی است که باعث تیره شدن پوست زیر چشم می‌شود، در ضمن حالت خاص سیگار کشیدن باعث می‌شود هر بار با پک زدن سیگار چین و چروکی در صورت ایجاد شود که در گذر زمان این چین و چروک‌ها در ناحیه زیر چشم مشهودترمی‌شود و حالت تیره و گودافتاده به چشم‌ها بدهد.

خبرهای سیاسی...

بقیه از صفحه ۴۵

یک منطقه امن در مرزهای سوریه با ترکیه و تقویت اپوزیسیون در این مناطق است.

قرار است باراک اوباما به نشان ادای احترام شخصی نسبت به نخست وزیر ترکیه و نقش حیاتی این کشور در حل بحران سوریه پس از گفت و گو با رجب طیب اردوغان و برگزاری نشست مطبوعاتی مشترک، میزبان وی در یک مراسم خصوصی شام در کاخ سفید شود.

باراک اوباما در پایان ماه مارچ تلاش‌های قابل توجهی را برای از سرگیری روابط میان ترکیه و اسراییل انجام داد. روابط این دو کشور پس از آن که ۹ شهروند ترکیه در جریان بازرسی یک کشتی حامل کمک‌های انسانی برای فلسطینی‌ها در نوار غزه جان باختند، رو به سردی گذاشت.

آمریکا و ترکیه هر دو خواستار کناره‌گیری بشار اسد از قدرت هستند اما با این همه رویکردهای متفاوتی را نسبت به این موضوع دارند. همچنین موضع‌گیری محتاطانه باراک اوباما در قبال شورشیان سوریه باعث بروز نشانه‌هایی از ناامیدی در نزد دولت ترکیه شده است.

پس از انتشار خبر استفاده احتمالی ارتش سوریه از سلاح شیمیایی رییس جمهوری آمریکا ابراز داشت که این کشور به شواهد بیشتری در خصوص این موضوع نیاز دارد. باراک اوباما پیش‌تر استفاده از سلاح شیمیایی توسط رژیم سوریه را به «عبور از خط قرمز آمریکا» تعبیر کرده بود. این در حالی است که به گزارش رسانه‌ها اردوغان حامل نشانه‌های بیشتری از کاربرد سلاح شیمیایی توسط ارتش سوریه در نبرد با مخالفان است

مقامات ترکیه همچنین نسبت به موثر بودن کنفرانس بین‌المللی صلحی که آمریکا و روسیه در خصوص حل بحران سوریه تدارک دیده‌اند، ابراز تردید می‌کنند. یک مقام سیاسی ترک که نامش فاش نشده، به خبرگزاری فرانسه گفته است: «ما بایستی با واقع‌بینی به این موضوع نگاه کنیم و بسیار مراقب باشیم تا در یک چرخه بی‌پایان گرفتار نشویم که این وضعیت فرصت وقت‌کشی و نیز ادامه خشونت را برای رژیم سوریه فراهم می‌کند.»

به ادعای دولت ترکیه مظنونان بازداشت شده در رابطه با بمب‌گذاری در شهر ریحانلی با سازمان جاسوسی سوریه در ارتباط بوده‌اند.

عبدالله گل، رییس جمهور ترکیه، از جامعه جهانی به دلیل انفعال در برابر بحران سوریه به شدت انتقاد کرد. او گفت که اقدامات برای پایان دادن به جنگ در سوریه از حد «شعار» فراتر نرفته و کشورش تا کنون کمک‌های اندکی را در خصوص سیل آوارگان سوری که به ترکیه پناه آورده‌اند، دریافت کرده است. وی که برای بازدید از ریحانلی به این شهر مرزی سفر کرده بود دیروز پنجشنبه (۱۶ می / ۲۶ اردیبهشت) خواستار خویشتن‌داری شهروندان ترک در برابر حادثه بمب‌گذاری اخیر در این شهر شد.

با رفسنجانی چه کنیم؟

بقیه از صفحه ۱۷

برای او هواداران بی‌شمار دیگری آفرید.

با توجه به این نکته‌ها، قابل پیش‌بینی است که اگر صلاحیت رفسنجانی به بهانه کهنسالی رد نشود، او شانس بسیار بالایی برای پیروزی دارد. پس، این که ما با توسل بر احساسات جریحه‌دار شده درباره او افشاگری کنیم، متاسفانه راه به‌جایی نمی‌بریم. افشا شده را افشا کردن به کسی کمک نمی‌کند تا تصمیم درست بگیرد.

زخم‌هایی که باید التیام یابند

از مردم ایران تنها می‌توان خواست هاشمی رفسنجانی را به ارائه برنامه‌ای روشن برای زمانی که بر صندلی ریاست جمهوری تکیه زد زیر فشار قرار دهند. آنجا است که روشن خواهد شد که او، در کنار تلاش برای حفظ نظام (که به نظر من دغدغه اصلی او است) تصمیم دارد برای التیام زخم‌هایی که خود و جانشینانش بر قلب‌های مردم ایران نهاده‌اند چه کند؟ آیا اصلا به این زخم‌های عمیق باور دارد؟

یکی از این زخم‌ها در سرکوب‌های خونین و وحشیانه پس از انتخابات سال ۱۳۸۸ بر روح و روان مردم ایران مانده است. در این مورد، رفسنجانی نه تنها سهمی نداشت، بلکه با سبک و روش خود کوشید با آن مقابله کند. از این رو، بعید هم نیست که مردم از فرصت انتخابات برای بازگشت به روزهای پرشور پس از انتخابات ۱۳۸۸ بهره جویند و جمهوری اسلامی را با چالشی بسیار بزرگ‌تر و پیچیده‌تر روبرو کنند. چالشی که بعید است این‌بار رژیم بتواند با سرکوب از عهده حل آن برآید. دست‌کم تظاهرات چند هزار نفره در برابر وزارت کشور، هنگامی که رفسنجانی برای ثبت‌نام به آن وارد شد، می‌تواند نشانه وجود چنین احتمالی ارزیابی شود.

برگرفته از پایگاه اینترنتی «خبرنامه گویا»

اهمیت غدد فوق کلیوی ...

بقیه از صفحه ۳۸

توسط خود بیمار هم می‌تواند انجام گیرد.

اشخاص علاقمند به سلامتی خود معمولا یک دستگاه دیجیتال اندازه‌گیری فشار خون در منزل دارند. برای اندازه‌گیری فشار خون چنانچه دو حالت خوابیده و ایستاده را در نظر بگیریم معمولا در شخص عادی و طبیعی در حالت ایستاده فشار خون سیستولیک قدری بالاتر از فشار خون سیستولیک در حالت خوابیده است. حال برای ارزیابی در این مورد خاص و مقایسه آن با حالت طبیعی و معمولی اول شخص در حالت خوابیده و بعد از گذشتن پنج دقیقه فشار خون خود را اندازه‌گیری می‌کند و بعد این عمل را در حالت ایستاده انجام می‌دهد. یعنی بدین صورت که بعد از بلند شدن فورا فشار خون خود را اندازه‌گیری می‌کند. چنانچه اندازه فشار خون بعد از بلند شدن پایین‌تر از حالت خوابیده باشد می‌توان امکان نقصان عمل غده فوق کلیوی را حدس زد و هرچه میزان این نوسان زیادتر باشد امکان عدم فعالیت این غده بیشتر است.

همان‌طور که قبلا هم ذکر کرده‌ام قسمت اعظم سلامتی شما دست خودتان است و همچنین آموزشی که برای پیش‌گیری از بیماری از متخصصین طب پیشگیری و طبیعی دریافت می‌دارید. ولی چنانچه مورد خاصی پیش آید که اظهارنظر متخصص این رشته یعنی متخصص غدد داخلی و یا Endocrinologist لازم باشد هرچه سریع‌تر با او مشورت کنید زیرا گرفتاری‌های غدد داخلی مساله کوچکی نیست و در صورت غفلت کل سلامت شما را ممکن است به خطر بیاندازد. در اینجا یادآور می‌شوم که از خود درمانی در این مورد و یا توصیه اشخاص غیرمسئول جدا خودداری کنید.

انتخابات به کدام سو می‌رود؟

بقیه از صفحه ۱۴

شدن نهایی نامزدها (که ممکن است تا روزهای آخر پیش نیاید) به تبلیغ برای شرکت در انتخابات به نفع هاشمی یا مشایی پرداخته‌اند دانسته یا ندانسته وارد بازی خطرناکی شده‌اند. آنان ممکن است از این طریق، هدف اصلی خامنه‌ای یعنی برگزاری یک انتخابات پر شور را تامین کنند بدون این که بتوانند نامزد خود را به ریاست جمهوری برسانند. از سوی دیگر، نهایی شدن فهرست نامزدها ممکن است تا آخرین روز طول بکشد ـ و آن‌گاه وقت برای بسیج رای‌دهندگان به نفع این یا آن نامزد دیر شده باشد.

به این ترتیب دیده می‌شود که حکومت با تصویب نامزدی هر دو داوطلبی که مورد طعن و لعن دستگاه ولی فقیه قرار گرفته‌اند ممکن است بتواند بهترین نتیجه را برای خود به دست آورد. از یک سو، با برگزاری یک انتخابات «آزاد» (به تعریف احمدی‌نژاد و هاشمی رفسنجانی) نوعی سعه صدر از خود نشان دهد، و طرفداران این دو نامزد و بخش بزرگی از مردم را که به آنان امید بسته‌اند به پای صندوق‌های رای بکشاند و سندی برای اثبات «مشروعیت» خود در سطح جهانی فراهم آورد و، از سوی دیگر، اگر ورق خود را خوب بازی کند، ممکن است بتواند نامزد مطلوب خود را (با کمی مهندسی در انتخابات) در نهایت از صندوق به در آورد. فعالان سیاسی که به انتظار تصویب نامزدی هاشمی یا مشایی نشسته‌اند تا به حمایت از آنان برخیزند، فضای زیادی برای مانور ندارند، و ممکن است تا آخرین روز (و تعیین قطعی نامزدهای خامنه‌ای) نتوانند تاکتیک مناسبی را اتخاذ کنند. به نظر می‌رسد که در این بازی سیاسی، دستگاه ولایت فقیه دست بالا را دارد و شانس برنده شدن او بیشتر است.

خالی از شوخی

بقیه از صفحه ۳۳

تا به زندان‌های انفرادی عادت کنند تا اگر مبادا...

بله، امروز هزاران ایرانی
به سراغ قبرفروشان رفته‌اند
تا بر سر خرید قبر خود چانه بزنند تا اگر مبادا...
تلفن‌های همراه پر از باطری
برای گرفتن عکس و ویدیو... تا اگر مبادا...
انگشت‌ها آماه فرستادن «توئیتر»
ارتباط زنده با «بی بی سی» و «سی ان ان»
همه آماده‌اند. انتخابات در راه است.
از گل‌فروش محله یک بادکنک سبز می‌خرم
به خانه می‌روم تا تمرین دموکراسی کنم
روبان سبز دور سرم را که مادرم اطو کرده
می‌پوشم، هنوز اندازه است
انگار که آرش کمانگیرم...
آماده‌ام تا اگر مبادا...

جدول این شماره

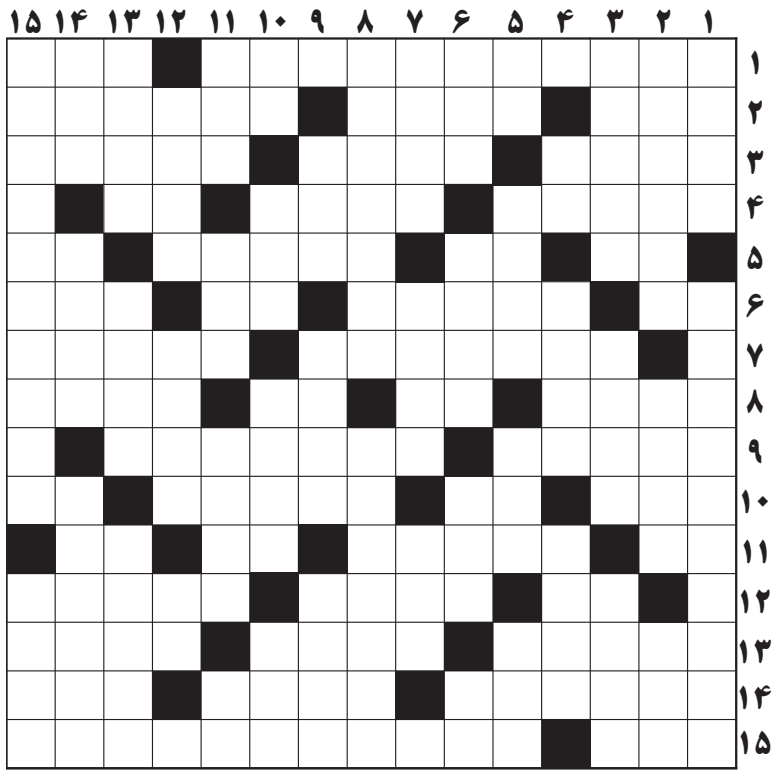

افقی

۱ ـ خاورشناس انگلیسی قرن ۱۹ و ۲۰، مولف کتاب معروف «تاریخ ادبیات ایران» ـ رشد کردن، بالیدگی.

۲ ـ زندان مسعود سعد ـ تبرئه شده ـ کشوری در اروپای غربی.

۳ ـ جماعتی از مردم و دسته و اکیپ ـ روزنامه‌نگار مشهور مصر ـ دارای سه قوه است.

۴ ـ زاییده شده ـ باد خنک و فرحبخش ـ حرف ندا.

۵ ـ واحد پولی است ـ طریق میان‌بر ـ بیماری زردی ـ شکار کوهی است و سر بی‌مو.

۶ ـ روزگاری پایتخت اروپایی بود ـ از اسامی فرنگی ـ نقش تئاتری ـ اسمی مورد علاقه همه ایرانیان.

۷ ـ جانوری شبیه چلپاسه ـ سزای کار خوب.

۸ ـ دبیرکل اسبق سازمان ملل متحد ـ پیشوای آیین مهرپرستی ـ رنج و محنت ـ رختخواب گسترده شده.

۹ ـ شهردار برلین که صدراعظم آلمان شد ـ خط سفیدی در آسمان متشکل از میلیاردها ستاره.

۱۰ ـ نخستین انسان ـ زائو از آن می‌ترسد ـ شبحی از دور ـ ضمیر سوم شخص مفرد.

۱۱ ـ تکیه کلام منفی‌باف ـ سرما و سردی ـ عدد به هم‌زن ـ مایه آهنگ.

۱۲ ـ مظهر لطافت و زیبایی ـ جنگجوی غیرنظامی ـ درس درست نوشتن.

۱۳ ـ از سوره‌های قرآن مجید ـ میدان کارزار ـ جادوگر.

۱۴ ـ آن را عشق کند اما شهرتش فرهاد برد ـ همین حالا ـ اسب چاپار.

۱۵ ـ فعل ربطی در جمله اسنادی ـ کتابی از توماس پین نویسنده انگلیسی علیه برده‌فروشی سیاهان در آمریکا.

عمودی

۱ ـ صمغ درخت ـ تابلوی نقاشی از رافائل نقاش، مجسمه‌ساز و معمار ایتالیایی قرون پانزدهم و شانزدهم میلادی.

۲ ـ نویسنده مشهور کتاب «بنیاد انواع» ـ کنجد کوبیده ـ ناامید.

۳ ـ از آلات موسیقی ـ دردها و رنج‌ها ـ از هم جدا شد.

۴ ـ تکیه کلام درویش ـ رسم و قاعده ـ از اوراق بهادار.

۵ ـ صفت آهو ـ صبر و توقف ـ این هم از آلات موسیقی وطنی ـ گونه و شکل.

۶ ـ ظرفی چرمی برای نگهداری روغن ـ یورش ـ دوبین ـ چوبی خوشبو.

۷ ـ بالاتر و برتر ـ باریک اندام و نحیف ـ واحد پولی قدیمی.

۸ ـ عکس‌العمل به گویش فرنگی‌ماب ـ درماندگی و فقیر شدن.

۹ ـ واحد پولی اروپایی ـ پروردگارا ـ وسیله‌ای برای پرواز.

۱۰ ـ سخن یاوه ـ اعتراف کرده ـ فراخ و گسترده ـ نیست و نابود.

۱۱ ـ پیامبر کشتیبان ـ سلسله جبالی در اروپا ـ از اقوام تاریخ ـ چسبیده به سولقان.

۱۲ ـ جایگاه ـ هوای آبستن باران ـ تصدیق عمو سام.

۱۳ ـ درجه‌دار نیروی دریایی ـ قطعه‌ای بلوری شکل مخصوص دوربین عکاسی ـ محل‌هایی برای برگزاری مراسم عزاداری و روضه‌خوانی.

۱۴ ـ آدم پرمدعا بسیار زند! ـ قلعه‌ای بالای کوه ـ آزمون.

۱۵ ـ ژیمناست مشهور پیلو روس که در المپیک ۱۹۹۲ با شش مدال طلا قهرمان قهرمانان لقب گرفت ـ فقط یک «هرم»!

حل جدول شماره قبل

	۱۵	۱۴	۱۳	۱۲	۱۱	۱۰	۹	۸	۷	۶	۵	۴	۳	۲	۱	
۱	ه	ر	ا	ک	ن	ا	و	پ	ی	ر	ن	ا	ه	■	ط	۱
۲	ی	س	ر	و	ک	■	ا	ی	ش	ا	■	ر	و	ش	ا	۲
۳	ل	ی	خ	ب	■	م	ل	ا	ت	■	ه	م	ا	و	ل	۳
۴	ا	د	ا	■	ق	ی	ا	ل	■	ن	ت	ا	■	ر	ب	۴
۵	ر	ه	ل	ک	■	ت	■	ه	ر	ظ	ا	ن	م	■	ا	۵
۶	ی	■	ق	ا	ی	ر	ت	■	ا	ی	ک	■	ا	د	ن	۶
۷	■	ل	■	ه	م	ا	ن	ز	و	ر	■	ش	ی	ر	■	۷
۸	ز	و	ج	■	ی	ن	■	ر	ی	■	ن	ا	و	س	ا	۸
۹	ن	ا	ی	س	ن	■	م	د	ه	د	ی	پ	س	■	د	۹
۱۰	س	■	م	ک	■	ل	ی	ک	■	ه	س	و	■	م	ر	۱۰
۱۱	ی	پ	■	ه	ر	و	خ	■	م	ر	ا	■	س	ا	ی	۱۱
۱۲	س	ر	م	■	ه	م	■	م	ه	■	ن	ا	ی	د	ا	۱۲
۱۳	ا	و	ت	س	ا	■	ج	ا	م	ک	■	ن	ا	ی	ت	۱۳
۱۴	ل	ا	ر	م	■	ر	و	س	ا	ل	ک	■	د	ا	ی	۱۴
۱۵	ه	■	و	ت	س	ی	ر	ک	ت	ن	و	م	ت	ن	ک	۱۵

حل سودکو شماره قبل

۳	۱	۶	۵	۴	۹	۷	۸	۲
۹	۲	۷	۸	۶	۱	۴	۵	۳
۴	۵	۸	۳	۷	۲	۱	۶	۹
۱	۶	۹	۲	۵	۴	۸	۳	۷
۷	۴	۵	۶	۸	۳	۹	۲	۱
۲	۸	۳	۱	۹	۷	۵	۴	۶
۶	۷	۴	۹	۳	۵	۲	۱	۸
۸	۹	۱	۴	۲	۶	۳	۷	۵
۵	۳	۲	۷	۱	۸	۶	۹	۴

جدول سو دکو این شماره

۹					۲			
۱			۵					۴
		۳				۵	۷	
					۸	۶	۹	
۶								۲
	۱	۴	۹					
	۵	۹				۴		
۲					۱			۶
			۳					۵